

**COMISION EJECUTIVA DE ATENCIÓN
A VICTIMAS (CEAV)
ESTADOS FINANCIEROS
AL 31 DE DICIEMBRE DEL 2016.**

**COMISION EJECUTIVA DE ATENCIÓN
A VICTIMAS (CEAV)
ESTADOS FINANCIEROS
AL 31 DE DICIEMNBRE DE 2016.**

Adjunto a la presente, encontraran ustedes los estados e información que le son relativos, correspondientes al 31 de diciembre de 2016, clasificados de la siguiente forma:

INFORME

ESTADOS:

- I. Estado de Actividades
- II. Estado de Situación Financiera
- III. Estado de Cambios de la Situación Financiera
- IV. Estado de Variación en la Hacienda Pública
- V. Estado Analítico del Activo
- VI. Estado Analítico de la Deuda y Otros Pasivos
- VII. Estado de Flujos de Efectivo
- VIII. Patrimonio del Ente Público del Sector Paraestatal
- IX. Informe sobre Pasivos Contingentes

NOTAS A LOS ESTADOS FINANCIEROS

OPINION DEL AUDITOR INDEPENDIENTE

A LA SECRETARIA DE LA FUNCIÓN PÚBLICA
A LA H. JUNTA DE GOBIERNO DE LA COMISIÓN
EJECUTIVA DE ATENCIÓN A VÍCTIMAS (CEAV)

Opinión.

Hemos auditado los estados financieros adjuntos de la Entidad Gubernamental Comisión Ejecutiva de Atención a Víctimas (CEAV), que comprenden los estados de situación financiera, los estados analíticos del activo y los estados analíticos de la deuda y otros pasivos al 31 de diciembre de 2016, y los estados de actividades, los estados de variaciones en la Hacienda Pública, los estados de flujos de efectivo y los estados de cambios en la situación financiera, correspondiente al año terminado en dicha fecha, así como las notas explicativas a los estados financieros que incluyen un resumen de las políticas contables significativas y otra información explicativa.

En nuestra opinión, los estados financieros adjuntos, que se describen en el párrafo anterior, están preparados, en todos los aspectos materiales, de conformidad con las disposiciones en materia de información financiera que se indican en la nota 26 a los estados financieros que se acompañan y que están establecidas en la Ley General de Contabilidad Gubernamental, en el Manual de Contabilidad Gubernamental para el Sector Paraestatal Federal emitido por la unidad de Contabilidad Gubernamental de la Secretaría de Hacienda y Crédito Público y en las Nomas de Información Financiera emitidas por el Consejo Público y en las Nomas de Información Financiera, que son aplicadas de manera supletoria y que le fueron autorizadas a la Entidad por dicha Secretaría.

Fundamento de la opinión

Hemos llevado a cabo nuestra auditoría de conformidad con las Normas Internacionales de Auditoría. Nuestras responsabilidades, de acuerdo con estas normas, se describen más a fondo en la sección "Responsabilidades del auditor por la auditoría de los estados financieros" de nuestro informe. Somos independientes de la Entidad Gubernamental Comisión Ejecutiva de Atención a Víctimas de conformidad con el Código de Ética Profesional del Instituto Mexicano de Contadores Públicos, A.C., junto con los requerimientos de ética que son aplicables a nuestra auditoría de los estados financieros en México, y hemos cumplido con las demás responsabilidades de ética de conformidad con esos requerimientos y con el Código de Ética Profesional. Consideramos que la evidencia de auditoría que hemos obtenido proporciona una base suficiente y adecuada para nuestra opinión.

Párrafo de énfasis base de preparación y utilización de este informe.

Llamamos la atención sobre la Nota 26 a los estados financieros adjuntos en la que se describen las bases contables utilizadas para la preparación de los mismos. Dichos estados financieros fueron preparados para cumplir con los requerimientos normativos gubernamentales a que está sujeta la entidad y para ser integrados en el Reporte de la Cuenta Pública Federal, los cuales están presentados en los formatos que para tal efecto fueron establecidos por la Unidad de Contabilidad Gubernamental de la Secretaría de Hacienda; consecuentemente, éstos pueden no ser apropiados para otra finalidad. Nuestra opinión no se modifica por esta cuestión.

Responsabilidad de la administración en relación con los estados financieros y de los encargados del gobierno de la entidad sobre los estados financieros

La administración de la Entidad es responsable de la preparación de los estados financieros, adjuntos de conformidad con las disposiciones en materia de información financiera establecidas en la Ley General de Contabilidad Gubernamental que se describen en las notas 26 y 38 a los estados financieros que se acompañan, y del control interno que la administración consideró necesario para permitir la preparación de estos estados financieros libres de incorrección material debida a fraude o error.

En la preparación de los estados financieros, la administración es responsable de la valoración de la capacidad de la entidad para continuar operando como una entidad en funcionamiento, revelando en su caso, las cuestiones relativas a la entidad en funcionamiento y utilizando las bases contables aplicables a una entidad en funcionamiento, a menos que la administración tenga la intención de liquidar la entidad o cesar sus operaciones, o bien no exista otra alternativa realista.

Los encargados del Gobierno de la entidad son responsables de la supervisión del proceso de la información financiera de la entidad.

Responsabilidades del auditor sobre la auditoría de los estados financieros

Nuestros objetivos son obtener una seguridad razonable sobre de que los estados financieros en su conjunto, se encuentran libres de incorrección material, debido a fraude o error, y emitir un informe de auditoría que contiene nuestra opinión. Seguridad razonable es un alto nivel de seguridad, pero no es garantía, de que una auditoría realizada de conformidad con las Normas Internacionales de Auditoría siempre detecte una incorrección material cuando existe. Las incorrecciones pueden deberse a fraude o error y son consideradas materiales si individualmente, o en su conjunto, puede preverse razonablemente que influyan en las decisiones económicas que los usuarios hacen basándose en los estados financieros.

Como parte de una auditoría de conformidad con la Normas Internacionales de Auditoría, aplicamos nuestro juicio profesional y mantenemos una actitud de escepticismo profesional durante toda la auditoría. También:

- Identificamos y evaluamos los riesgos de incorrección material en los estados financieros, debido a fraude o error, diseñamos y aplicamos los procedimientos de auditoría para responder a esos riesgos y obtener evidencia de auditoría suficiente y apropiada para obtener una base para nuestra opinión. El riesgo de no detectar una incorrección material debida a fraude es mayor que en el caso de una incorrección material, ya que el fraude puede implicar colusión, falsificación, manifestaciones intencionalmente erróneas, omisiones intencionales o la anulación del control interno.
- Obtenemos conocimiento del control interno importante para la auditoría con el fin de diseñar los procedimientos de auditoría que consideramos adecuados en las circunstancias, y no con la finalidad de expresar una opinión sobre la eficacia del control interno de la entidad.
- Evaluamos lo apropiado de las políticas contables utilizadas y la razonabilidad de las estimaciones contables, así como las revelaciones hechas por la administración de la entidad.
- Concluimos sobre lo apropiado del uso de la administración de las bases contables aplicables a una entidad en funcionamiento y, con base en la auditoría obtenida y a través de la lectura de las actas del Comité de Control y Desempeño Institucional, concluimos sobre no existe una incertidumbre importante relacionada con eventos o con condiciones que pueden originar dudas significativas sobre la capacidad de la entidad de continuar como entidad en funcionamiento. Nuestras conclusiones se basan en la evidencia de auditoría obtenida hasta la fecha de nuestro informe. Sin embargo, hechos o condiciones futuras pueden ser causa de que la entidad deje de ser una entidad en funcionamiento.

Otra cuestión

Por lo que corresponde a las cifras de los estados financieros terminados al 31 de diciembre de 2015, estos fueron dictaminados por otro auditor y emitió su dictamen con fecha 23 de marzo de 2016, sin salvedades y por lo tanto se presenta con fines comparativos.

Nos comunicamos con los responsables del gobierno de la entidad en relación, entre otras cuestiones, con el alcance planeado y el momento de realización de la auditoría y los hallazgos importantes de la auditoría, así como cualquier deficiencia significativa en el control interno que identificamos durante nuestra auditoría.



C.P.C. ENRIQUE RODRÍGUEZ ESPINOSA

Calle J. Rousseau No. 53
Col. Anzures, C.P. 11590
Delegación Miguel Hidalgo
Ciudad de México.

10 de marzo de 2017.

CUENTA PÚBLICA 2016

CUENTA PÚBLICA 2016
ESTADO DE ACTIVIDADES
DEL 1o. DE ENERO AL 31 DE DICIEMBRE DE 2016 Y 2015
(PESOS)

Ente Público: Comisión Ejecutiva de Atención a Víctimas

CONCEPTO	2016	2015	CONCEPTO	2016	2015
INGRESOS Y OTROS BENEFICIOS			GASTOS Y OTRAS PÉRDIDAS		
Ingresos de la Gestión	0	0	Gastos de Funcionamiento	409,752,059	425,549,784
Impuestos	0	0	Servicios Personales	221,485,074	241,178,813
Cuotas y Aportaciones de Seguridad Social	0	0	Materiales y Suministros	3,805,183	4,490,495
Contribuciones de Mejoras	0	0	Servicios Generales	184,461,802	179,880,476
Derechos	0	0	Transferencia, Asignaciones, Subsidios y Otras Ayudas	127,854,783	55,189,238
Productos de Tipo Corriente	0	0	Transferencias Internas y Asignaciones al Sector Público	0	0
Aprovechamientos de Tipo Corriente	0	0	Transferencias al Resto del Sector Público	0	0
Ingresos por Venta de Bienes y Servicios	0	0	Subsidios y Subvenciones	0	0
Ingresos no Comprendidos en las Fracciones de la Ley de	0	0	Ayudas Sociales	127,854,783	55,189,238
Ingresos Causados en Ejercicios Fiscales Anteriores Pendientes	0	0	Pensiones y Jubilaciones	0	0
de Liquidación o Pago	0	0	Transferencias a Fideicomisos, Mandatos y Contratos Análogos	0	0
Participaciones, Aportaciones, Transferencias, Asignaciones,	537,606,847	480,739,016	Transferencias a la Seguridad Social	0	0
Subsidios y Otras Ayudas	0	0	Donativos	0	0
Participaciones y Aportaciones	0	0	Transferencias al Exterior	0	0
Transferencias, Asignaciones, Subsidios y Otras Ayudas	537,606,847	480,739,016	Participaciones y Aportaciones	0	0
Otros Ingresos y Beneficios	61,503,256	29,897,331	Participaciones	0	0
Ingresos Financieros	61,503,256	29,897,331	Aportaciones	0	0
Incremento por Variación de Inventarios	0	0	Convenios	0	0
Disminución del Exceso de Estimaciones por Pérdida o Deterioro	0	0	Intereses, Comisiones y Otros Gastos de la Deuda Pública	0	0
u Obsolescencia	0	0	Intereses de la Deuda Pública	0	0
Disminución del Exceso de Provisiones	0	0	Comisiones de la Deuda Pública	0	0
Otros Ingresos y Beneficios Varios	0	0	Gastos de la Deuda Pública	0	0
Total de Ingresos y Otros Beneficios	599,110,103	510,636,347	Costo por Coberturas	0	0
			Apoyos Financieros	0	0
			Otros Gastos y Pérdidas Extraordinarias	3,402,697	4,399,828
			Estimaciones, Depreciaciones, Deterioros, Obsolescencia y	3,393,627	4,399,828
			Amortizaciones	0	0
			Provisiones	0	0
			Disminución de Inventarios	0	0
			Aumento por Insuficiencia de Estimaciones por Pérdida o	0	0
			Deterioro y Obsolescencia	0	0
			Aumento por Insuficiencia de Provisiones	0	0
			Otros gastos	9,070	0
			Inversión Pública	0	0
			Inversión Pública no Capitalizable	0	0
			Total de Gastos y Otras Pérdidas	541,009,539	485,138,850
			Resultados del Ejercicio (Ahorro/Desahorro)	58,100,564	25,497,497

Bajo protesta de decir verdad declaramos que los Estados Financieros y sus Notas son razonablemente correctos y responsabilidad del emisor.

 Autorizó: Lic. Alejandro Herrera Macías
 Director General Encargado de la Dirección General de
 Administración y Finanzas

 Elaboró: Miriam de los Angeles Pérez Vargas
 Directora de Presupuesto y Contabilidad

CUENTA PÚBLICA 2016

CUENTA PÚBLICA 2016
ESTADO DE SITUACIÓN FINANCIERA
AL 31 DE DICIEMBRE DE 2016 Y 2015
(PESOS)

Ente Público: Comisión Ejecutiva de Atención a Víctimas

CONCEPTO	2016	2015	CONCEPTO	2016	2015
ACTIVO			PASIVO		
Activo Circulante			Pasivo Circulante		
Efectivo y Equivalentes	1,671,210	390,099	Cuentas por Pagar a Corto Plazo	8,569,511	11,998,163
Derechos a Recibir Efectivo o Equivalentes	6,898,295	11,608,061	Documentos por Pagar a Corto Plazo	0	0
Derechos a Recibir Bienes o Servicios	0	0	Porción a Corto Plazo de la Deuda Pública a Largo Plazo	0	0
Inventarios	0	0	Títulos y Valores a Corto Plazo	0	0
Almacenes	0	0	Pasivos Diferidos a Corto Plazo	497,887	1,130,871
Estimación por Pérdida o Deterioro de Activos Circulantes	0	0	Fondos y Bienes de Terceros en Garantía y/o Administración a Corto Plazo	0	0
Otros Activos Circulantes	0	0	Provisiones a Corto Plazo	0	0
Total de Activos Circulantes	8,569,505	11,998,160	Otros Pasivos a Corto Plazo	1,354,625,982	955,141,039
Activo No Circulante			Total de Pasivos Circulantes	1,363,693,380	968,270,073
Inversiones Financieras a Largo Plazo	1,446,069,290	985,081,090	Pasivo No Circulante		
Derechos a Recibir Efectivo o Equivalentes a Largo Plazo	0	0	Cuentas por Pagar a Largo Plazo	0	0
Bienes Inmuebles, Infraestructura y Construcciones en Proceso	0	0	Documentos por Pagar a Largo Plazo	0	0
Bienes Muebles	33,988,542	34,114,580	Deuda Pública a Largo Plazo	0	0
Activos Intangibles	0	0	Pasivos Diferidos a Largo Plazo	0	0
Depreciación, Deterioro y Amortización Acumulada de Bienes	-17,363,565	-14,086,905	Fondos y Bienes de Terceros en Garantía y/o en Administración a Largo Plazo	0	0
Activos Diferidos	497,895	1,130,871	Provisiones a Largo Plazo	0	0
Estimación por Pérdida o Deterioro de Activos no Circulantes	0	0	Total de Pasivos No Circulantes	0	0
Otros Activos no Circulantes	0	0	Total del Pasivo	1,363,693,380	968,270,073
Total de Activos No Circulantes	1,463,192,162	1,006,239,636	HACIENDA PÚBLICA/ PATRIMONIO		
Total del Activo	1,471,761,667	1,018,237,796	Hacienda Pública/Patrimonio Contribuido	34,114,580	34,114,580
			Aportaciones	9,779,465	9,779,465
			Donaciones de Capital	24,335,115	24,335,115
			Actualización de la Hacienda Pública / Patrimonio	0	0
			Hacienda Pública/Patrimonio Generado	73,953,707	15,853,143
			Resultados del Ejercicio (Ahorro/Desahorro)	58,100,564	25,497,497
			Resultados de Ejercicios Anteriores	15,853,143	-9,644,354
			Revalúos	0	0
			Reservas	0	0
			Rectificaciones de Resultados de Ejercicios Anteriores	0	0
			Exceso o Insuficiencia en la Actualización de la Hacienda Pública/Patrimonio	0	0
			Resultado por Posición Monetaria	0	0
			Resultado por Tenencia de Activos no Monetarios	0	0
			Total Hacienda Pública/ Patrimonio	108,068,287	49,967,723
			Total del Pasivo y Hacienda Pública/Patrimonio	1,471,761,667	1,018,237,796

Bajo protesta de decir verdad declaramos que los Estados Financieros y sus Notas son razonablemente correctos y responsabilidad del emisor.

 Autorizó: Lic. Alejandro Herrera Macías
 Director General Encargado de la Dirección General de
 Administración y Finanzas

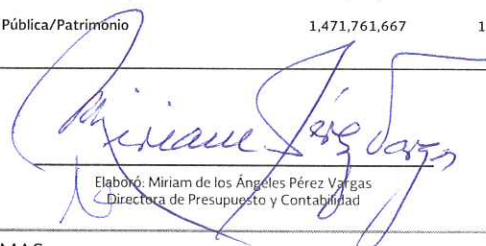
 Elaboró: Miriam de los Angeles Pérez Vargas
 Directora de Presupuesto y Contabilidad

CUENTA PÚBLICA 2016

CUENTA PÚBLICA 2016
ESTADO DE CAMBIOS EN LA SITUACIÓN FINANCIERA
DEL 1o. DE ENERO AL 31 DE DICIEMBRE DE 2016 Y 2015
(PESOS)

Ente Público: Comisión Ejecutiva de Atención a Víctimas

CONCEPTO	Origen	Aplicación	CONCEPTO	Origen	Aplicación
ACTIVO	8,745,440	462,269,311	PASIVO	399,484,943	4,061,636
Activo Circulante	4,709,766	1,281,111	Pasivo Circulante	399,484,943	4,061,636
Efectivo y Equivalentes	0	1,281,111	Cuentas por Pagar a Corto Plazo	0	3,428,652
Derechos a Recibir Efectivo o Equivalentes	4,709,766	0	Documentos por Pagar a Corto Plazo	0	0
Derechos a Recibir Bienes o Servicios	0	0	Porción a Corto Plazo de la Deuda Pública a Largo Plazo	0	0
Inventarios	0	0	Títulos y Valores a Corto Plazo	0	0
Almacenes	0	0	Pasivos Diferidos a Corto Plazo	0	632,984
Estimación por Pérdida o Deterioro de Activos Circulantes	0	0	Fondos y Bienes de Terceros en Garantía y/o Administración a Corto Plazo	0	0
Otros Activos Circulantes	0	0	Provisiones a Corto Plazo	0	0
Activo No Circulante	4,035,674	460,988,200	Otros Pasivos a Corto Plazo	399,484,943	0
Inversiones Financieras a Largo Plazo	0	460,988,200	Pasivo No Circulante	0	0
Derechos a Recibir Efectivo o Equivalentes a Largo Plazo	0	0	Cuentas por Pagar a Largo Plazo	0	0
Bienes Inmuebles, Infraestructura y Construcciones en Proceso	0	0	Documentos por Pagar a Largo Plazo	0	0
Bienes Muebles	126,038	0	Deuda Pública a Largo Plazo	0	0
Activos Intangibles	0	0	Pasivos Diferidos a Largo Plazo	0	0
Depreciación, Deterioro y Amortización Acumulada de Bienes	3,276,660	0	Fondos y Bienes de Terceros en Garantía y/o en Administración a Largo Plazo	0	0
Activos Diferidos	632,976	0	Provisiones a Largo Plazo	0	0
Estimación por Pérdida o Deterioro de Activos no Circulantes	0	0	HACIENDA PÚBLICA/ PATRIMONIO	58,100,564	0
Otros Activos no Circulantes	0	0	Hacienda Pública/Patrimonio Contribuido	0	0
			Aportaciones	0	0
			Donaciones de Capital	0	0
			Actualización de la Hacienda Pública / Patrimonio	0	0
			Hacienda Pública/Patrimonio Generado	58,100,564	0
			Resultados del Ejercicio (Ahorro/Desahorro)	32,603,067	0
			Resultados de Ejercicios Anteriores	25,497,497	0
			Revalúos	0	0
			Reservas	0	0
			Rectificaciones de Resultados de Ejercicios Anteriores	0	0
			Exceso o Insuficiencia en la Actualización de la Hacienda Pública/Patrimonio	0	0
			Resultado por Posición Monetaria	0	0
			Resultado por Tenencia de Activos no Monetarios	0	0

Bajo protesta de decir verdad declaramos que los Estados Financieros y sus Notas son razonablemente correctos y responsabilidad del emisor.



Autorizó: Lic. Alejandro Herrera Macías
Director General Encargado de la Dirección General de
Administración y Finanzas



Elaboró: Miriam de los Angeles Pérez Vargas
Directora de Presupuesto y Contabilidad

CUENTA PÚBLICA 2016

CUENTA PÚBLICA 2016
ESTADO DE VARIACIÓN EN LA HACIENDA PÚBLICA
DEL 1o. DE ENERO AL 31 DE DICIEMBRE DE 2016
(PESOS)

Ente Público: Comisión Ejecutiva de Atención a Víctimas

CONCEPTO	Hacienda Pública/Patrimonio Contribuido	Hacienda Pública/Patrimonio Generado de Ejercicios Anteriores	Hacienda Pública/Patrimonio Generado del Ejercicio	Ajustes por Cambios de Valor	TOTAL
Rectificaciones de Resultados de Ejercicios Anteriores	0	0	0	0	0
Patrimonio Neto Inicial Ajustado del Ejercicio	34,114,580	0	0	0	34,114,580
Aportaciones	9,779,465	0	0	0	9,779,465
Donaciones de Capital	24,335,115	0	0	0	24,335,115
Actualización de la Hacienda Pública / Patrimonio	0	0	0	0	0
Variaciones de la Hacienda Pública/Patrimonio Neto del Ejercicio	0	-9,644,354	25,497,497	0	15,853,143
Resultados del Ejercicio (Ahorro/Desahorro)	0	0	25,497,497	0	25,497,497
Resultados de Ejercicios Anteriores	0	-9,644,354	0	0	-9,644,354
Revalúos	0	0	0	0	0
Reservas	0	0	0	0	0
Hacienda Pública / Patrimonio Neto Final del Ejercicio 2015	34,114,580	-9,644,354	25,497,497	0	49,967,723
Cambios en la Hacienda Pública / Patrimonio Neto del Ejercicio 2016	0	0	0	0	0
Aportaciones	0	0	0	0	0
Donaciones de Capital	0	0	0	0	0
Actualización de la Hacienda Pública/Patrimonio	0	0	0	0	0
Variaciones de la Hacienda Pública/Patrimonio Neto del Ejercicio	0	25,497,497	58,100,564	0	83,598,061
Resultados del Ejercicio (Ahorro/Desahorro)	0	0	58,100,564	0	58,100,564
Resultados de Ejercicios Anteriores	0	25,497,497	0	0	25,497,497
Revalúos	0	0	0	0	0
Reservas	0	0	0	0	0
Saldo Neto en la Hacienda Pública / Patrimonio 2016	34,114,580	15,853,143	58,100,564	0	108,068,287

Bajo protesta de decir verdad declaramos que los Estados Financieros y sus Notas son razonablemente correctos y responsabilidad del emisor.

 Autorizó: Lic. Alejandro Herrera Macías
 Director General Encargado de la Dirección General de Administración y Finanzas

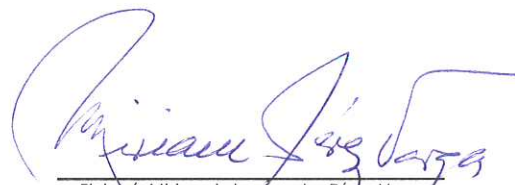
 Elaboró: Miriam de los Angeles Pérez Vargas
 Directora de Presupuesto y Contabilidad

CUENTA PÚBLICA 2016

CUENTA PÚBLICA 2016
ESTADO ANALÍTICO DEL ACTIVO
DEL 1o. DE ENERO AL 31 DE DICIEMBRE DE 2016
(PESOS)

Ente Público: Comisión Ejecutiva de Atención a Víctimas

CONCEPTO	Saldo Inicial	Cargos del Periodo	Abonos del Periodo	Saldo Final	Variación del Periodo
ACTIVO	1,018,237,796	1,550,472,793	1,096,948,922	1,471,761,667	453,523,871
Activo Circulante	11,998,160	982,884,184	986,312,839	8,569,505	-3,428,655
Efectivo y Equivalentes	390,099	44,502,172	43,221,061	1,671,210	1,281,111
Derechos a Recibir Efectivo o Equivalentes	11,608,061	938,382,012	943,091,778	6,898,295	-4,709,766
Derechos a Recibir Bienes o Servicios	0	0	0	0	0
Inventarios	0	0	0	0	0
Almacenes	0	0	0	0	0
Estimación por Pérdida o Deterioro de Activos Circulantes	0	0	0	0	0
Otros Activos Circulantes	0	0	0	0	0
Activo No Circulante	1,006,239,636	567,588,609	110,636,083	1,463,192,162	456,952,526
Inversiones Financieras a Largo Plazo	985,081,090	566,967,344	105,979,144	1,446,069,290	460,988,200
Derechos a Recibir Efectivo o Equivalentes a Largo Plazo	0	0	0	0	0
Bienes Inmuebles, Infraestructura y Construcciones en Proceso	0	0	0	0	0
Bienes Muebles	34,114,580	0	126,038	33,988,542	-126,038
Activos Intangibles	0	0	0	0	0
Depreciación, Deterioro y Amortización Acumulada de Bienes	-14,086,905	123,370	3,400,030	-17,363,565	-3,276,660
Activos Diferidos	1,130,871	497,895	1,130,871	497,895	-632,976
Estimación por Pérdida o Deterioro de Activos no Circulantes	0	0	0	0	0
Otros Activos no Circulantes	0	0	0	0	0

Bajo protesta de decir verdad declaramos que los Estados Financieros y sus Notas son razonablemente correctos y responsabilidad del emisor.

 Autorizó: Lic. Alejandro Herrera Macías
 Director General Encargado de la Dirección General de Administración y Finanzas

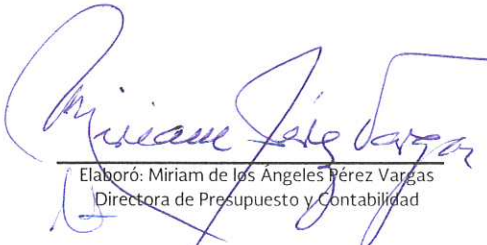
 Elaboró: Miriam de los Angeles Pérez Vargas
 Directora de Presupuesto y Contabilidad

CUENTA PÚBLICA 2016

CUENTA PÚBLICA 2016
ESTADO ANALÍTICO DE LA DEUDA Y OTROS PASIVOS
DEL 1o. DE ENERO AL 31 DE DICIEMBRE DE 2016
(PESOS)

Ente Público: Comisión Ejecutiva de Atención a Víctimas

CONCEPTO	Moneda de Contratación	Institución o País Acreedor	Saldo Inicial del Periodo	Saldo Final del Periodo
DEUDA PÚBLICA				
Corto Plazo				
Deuda Interna			0	0
Instituciones de Crédito			0	0
Títulos y Valores			0	0
Arrendamientos Financieros			0	0
Deuda Externa			0	0
Organismos Financieros Internacionales			0	0
Deuda Bilateral			0	0
Títulos y Valores			0	0
Arrendamientos Financieros			0	0
Subtotal Corto Plazo			0	0
Largo Plazo				
Deuda Interna			0	0
Instituciones de Crédito			0	0
Títulos y Valores			0	0
Arrendamientos Financieros			0	0
Deuda Externa			0	0
Organismos Financieros Internacionales			0	0
Deuda Bilateral			0	0
Títulos y Valores			0	0
Arrendamientos Financieros			0	0
Subtotal Largo Plazo			0	0
Otros Pasivos			968,270,073	1,363,693,380
Total Deuda y Otros Pasivos			968,270,073	1,363,693,380

Bajo protesta de decir verdad declaramos que los Estados Financieros y sus Notas son razonablemente correctos y responsabilidad del emisor.

Autorizó: Lic. Alejandro Herrera Macías
Director General Encargado de la Dirección General de Administración y Finanzas

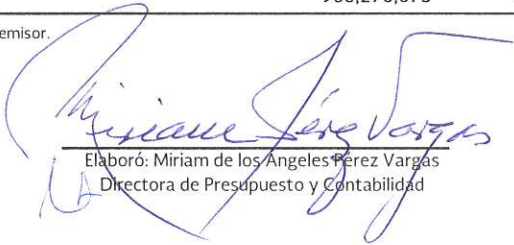
Elaboró: Miriam de los Angeles Perez Vargas
Directora de Presupuesto y Contabilidad

CUENTA PÚBLICA 2016

CUENTA PÚBLICA 2016
ESTADO DE FLUJOS DE EFECTIVO
DEL 1o. DE ENERO AL 31 DE DICIEMBRE DE 2016 Y 2015
(PESOS)

Ente Público: Comisión Ejecutiva de Atención a Víctimas

CONCEPTO	2016	2015	CONCEPTO	2016	2015
Flujos de Efectivo de las Actividades de Operación			Flujos de Efectivo de las Actividades de Inversión		
Origen	599,110,103	510,636,347	Origen	0	0
Impuestos	0	0	Bienes Inmuebles, Infraestructura y Construcciones en Proceso	0	0
Cuotas y Aportaciones de Seguridad Social	0	0	Bienes Muebles	0	0
Contribuciones de Mejoras	0	0	Otros Orígenes de Inversión	0	0
Derechos	0	0	Aplicación	0	0
Productos de Tipo Corriente	0	0	Bienes Inmuebles, Infraestructura y Construcciones en Proceso	0	0
Aprovechamientos de Tipo Corriente	0	0	Bienes Muebles	0	0
Ingresos por Venta de Bienes y Servicios	0	0	Otras Aplicaciones de Inversión	0	0
Ingresos no Comprendidos en las Fracciones de la Ley de Ingresos Causados en Ejercicios Fiscales Anteriores Pendientes de Liquidación o Pago	0	0	Flujos Netos de Efectivo por Actividades de Inversión	0	0
Participaciones y Aportaciones	0	0	Flujo de Efectivo de las Actividades de Financiamiento		
Transferencias, Asignaciones, Subsidios y Otras Ayudas	537,606,847	480,739,016	Origen	412,102,733	527,798,917
Otros Orígenes de Operación	61,503,256	29,897,331	Endeudamiento Neto	0	0
Aplicación	537,606,842	480,739,022	Interno	0	0
Servicios Personales	221,485,074	241,178,813	Externo	0	0
Materiales y Suministros	3,805,183	4,490,495	Otros Orígenes de Financiamiento	412,102,733	527,798,917
Servicios Generales	184,461,802	179,880,476	Aplicación	472,324,883	557,907,175
Transferencias Internas y Asignaciones al Sector Público	0	0	Servicios de la Deuda	0	0
Transferencias al Resto del Sector Público	0	0	Interno	0	0
Subsidios y Subvenciones	0	0	Externo	0	0
Ayudas Sociales	127,854,783	55,189,238	Otras Aplicaciones de Financiamiento	472,324,883	557,907,175
Pensiones y Jubilaciones	0	0	Flujos netos de Efectivo por Actividades de Financiamiento	-60,222,150	-30,108,258
Transferencias a Fideicomisos, Mandatos y Contratos Análogos	0	0	Incremento/Disminución Neta en el Efectivo y Equivalentes al Efectivo	1,281,111	-210,933
Transferencias a la Seguridad Social	0	0	Efectivo y Equivalentes al Efectivo al Inicio del Ejercicio	390,099	601,032
Donativos	0	0	Efectivo y Equivalentes al Efectivo al Final del Ejercicio	1,671,210	390,099
Transferencias al Exterior	0	0			
Participaciones	0	0			
Aportaciones	0	0			
Convenios	0	0			
Otras Aplicaciones de Operación	0	0			
Flujos Netos de Efectivo por Actividades de Operación	61,503,261	29,897,325			

Bajo protesta de decir verdad declaramos que los Estados Financieros y sus Notas son razonablemente correctos y responsabilidad del emisor.



Autorizó: Lic. Alejandro Herrera Macías
Director General Encargado de la Dirección General de
Administración y Finanzas



Elaboró: Miriam de los Ángeles Pérez Vargas
Directora de Presupuesto y Contabilidad

CUENTA PÚBLICA 2016

CUENTA PÚBLICA 2016
PATRIMONIO DEL ENTE PÚBLICO DEL SECTOR PARAESTATAL

(PESOS)

Ente Público: Comisión Ejecutiva de Atención a Víctimas

CONCEPTO	Monto
Total de Patrimonio del ente público	108,068,287
% del Patrimonio del Ente Público que es propiedad del Poder Ejecutivo	100.00
Patrimonio del ente público que es propiedad del Poder Ejecutivo	108,068,287

Bajo protesta de decir verdad declaramos que los Estados Financieros y sus Notas son razonablemente correctos y responsabilidad del emisor.

Autorizó: Lic. Alejandro Herrera Macías
Director General Encargado de la Dirección General de Administración y Finanzas

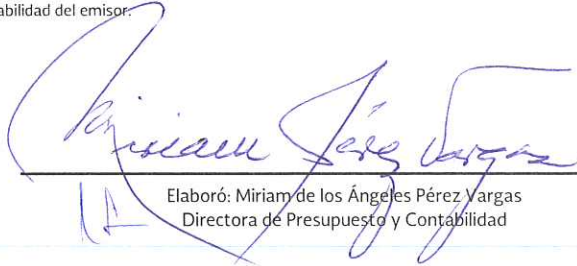
Elaboró: Miriam de los Ángeles Pérez Vargas
Directora de Presupuesto y Contabilidad

CUENTA PÚBLICA 2016

COMISIÓN EJECUTIVA DE ATENCIÓN A VÍCTIMAS INFORME DE PASIVOS CONTINGENTES

La Comisión Ejecutiva de Atención a Víctimas tiene en proceso 19 demandas laborales, que podrían derivar en una obligación de pago para la Entidad, su cuantificación se encuentra registrada en Cuentas de Orden y asciende a 14,517,721.0



Lic. Alejandro Herrera Macías
Director General Encargado de la Dirección General
de Administración y Finanzas



C. Miriam de los Ángeles Pérez Vargas
Directora de Presupuesto y Contabilidad

CUENTA PÚBLICA 2016

COMISIÓN EJECUTIVA DE ATENCIÓN A VÍCTIMAS NOTAS A LOS ESTADOS FINANCIEROS

Notas de Desglose

I) Notas al Estado de Situación Financiera

Activo

1. Efectivo y Equivalentes

Representa la disponibilidad de las cuentas bancarias de la Comisión Ejecutiva de Atención a Víctimas (CEAV), a la fecha de cierre de los ejercicios 2016 y 2015 el saldo contable en las cuentas de efectivo y equivalentes se integra de la siguiente manera:

Concepto	2016	2015
Nómina Contingencia Cuenta 00106951172	1,271,190	249,622
Traslado Hospedaje y Alim. de Víctimas Cuenta 00107244635	2,516	7,600
Fondo Rotatorio Cuenta 00107151061	364,569	82,795
Fondos Fijos de Caja Delegaciones Regionales	32,935	50,082

Los rendimientos generados por las cuentas bancarias son reintegrados a la Tesorería de la Federación dentro de los 10 días naturales del mes siguiente de su obtención.

2. Derechos a Recibir Efectivo y Equivalentes y Bienes o Servicios a Recibir

Al cierre de los ejercicios 2016 y 2015, se tienen cuentas por cobrar a corto plazo por un monto de \$6,898,295.0 pesos y \$11,608,061.0 pesos, respectivamente, cuyo monto se integra de la siguiente forma:

- Por los recursos entregados para gastos urgentes pendientes de comprobación, cuya desagregación se muestra a continuación:

Concepto	2016	2015
Cuentas por Cobrar a Corto Plazo vencimiento menor de 90 días	1,778	100,920
Cuentas por Cobrar a Corto Plazo vencimiento mayor de 365 días	2,648	2,460

CUENTA PÚBLICA 2016

- Por los recursos entregados para viáticos por diversas comisiones oficiales, que se encuentran pendientes de comprobar, de los cuales su vencimiento no ha excedido los 180 días, con saldo al 31 de diciembre de 2016 y al 31 de diciembre de 2015 de 28,637.0 pesos y 44,812.0 pesos, respectivamente.
- Por las Cuentas por Liquidar Certificadas que al 31 de diciembre de 2016 y al 31 de diciembre de 2015, no habían sido pagadas por la Tesorería de la Federación, cuyo saldo asciende a 6,865,232.0 pesos y 11,459,869.0 pesos, respectivamente.

3. Bienes Disponibles para su Transformación o Consumo (Inventarios)

Sin información que revelar.

4. Inversiones Financieras

Conforme al Plan Nacional de Desarrollo (PND) 2013-2018, es prioridad construir un México en Paz que garantice el respeto y la protección de los derechos humanos, por lo que el Gobierno Federal tiene encomendado implementar políticas para la atención de víctimas de delitos y violaciones de dichos derechos.

El Objetivo 1.5, Estrategia 1.5.3 del PND establece que se deben proporcionar servicios integrales a las víctimas u ofendidos de delitos, en el marco de la Ley General de Víctimas publicada en el Diario Oficial de la Federación (DOF) el 9 de enero de 2013 y reformada el 3 de mayo del mismo año.

La Ley General de Víctimas, en apego a dicha estrategia, en su Título Octavo considera la constitución de un Fondo que será administrado y operado por la CEAV por medio de un fideicomiso público, con objeto de brindar los recursos necesarios para la ayuda, la asistencia y la reparación integral de las víctimas de delitos y de las víctimas de violaciones a los derechos humanos.

El 24 de noviembre de 2014 fue constituido el fideicomiso público de administración y pago denominado "Fondo de Ayuda, Asistencia y Reparación Integral", mediante contrato formalizado por la Comisión Ejecutiva de Atención a Víctimas (CEAV), en su carácter de Fideicomitente y el Banco del Ahorro Nacional y Servicios Financieros, Sociedad Nacional de Crédito, Institución de Banca de Desarrollo, como Fiduciario. El fideicomiso tiene como propósito servir como mecanismo financiero para el pago de las ayudas, la asistencia y la reparación integral a víctimas, incluyendo la compensación en el caso de víctimas de violaciones a los derechos humanos cometidas por autoridades federales y la compensación subsidiaria para víctimas de delitos del orden federal, en términos del dictamen de procedencia que para cada caso emita el Pleno de la CEAV conforme a la Ley General de Víctimas, su Reglamento y demás disposiciones aplicables. Su saldo al 31 de diciembre de 2016 y al 31 de diciembre de 2015, se integra de la siguiente manera:

Concepto	2016	2015
Aportaciones	1,508,327,052	1,003,388,262
Rendimientos	91,443,308	29,940,052
Honorarios fiduciario	-2,504,941	-1,298,550
Honorarios a personas morales	-40,758	
Recursos otorgados a víctimas de delitos	-151,766,808	-47,039,786
Fianzas	616,409	91,112
Comisiones bancarias	-4,972	

La información financiera del Fideicomiso (Aportaciones al Patrimonio, rendimientos y egresos), se registra de conformidad con la normativa aplicable, es decir, en términos devengados y de acuerdo con los estados financieros que emite mensualmente el Banco del Ahorro Nacional y Servicios Financieros, S. N. C., en su carácter de institución Fiduciaria. Esta información sirve de base para el reporte trimestral en el Sistema de Control y Transparencia de Fideicomisos de la SHCP.

CUENTA PÚBLICA 2016

Sin embargo, para efecto de la Cuenta Pública, el artículo 52 de la Ley General de Contabilidad Gubernamental requiere que su presentación sea en términos de flujo de efectivo, por lo que para dar cumplimiento a ambas normatividades se presenta la siguiente información:

INGRESOS POR INTERESES EJERCICIO 2016 (Cifras en miles de pesos)			
Concepto	En términos devengados /1	En términos flujo de efectivo /2	Intereses devengados no cobrados /3
Rendimientos por Inversiones en Valores	61,503	54,614	6,889

/1 Importe reportado en el Sistema de Control y Transparencia de Fideicomisos de la Secretaría de Hacienda y Crédito Público al 31 de diciembre de 2016.

/2 Interés en términos de flujo de efectivo.

/3 Interés devengado al 31 de diciembre de 2016 y cobrado el primer día hábil de 2017.

En este sentido y conforme queda registrado en el cuadro que antecede, la diferencia se explica por los intereses devengados no cobrados.

5. Bienes muebles, inmuebles e intangibles

Los bienes muebles corresponden a bienes donados por la Procuraduría General de la República, según contrato de donación número PGR/CN/DN/013/2012 y a bienes muebles adquiridos durante los ejercicios 2012 y 2013; su saldo en 2016, presentó variación respecto al ejercicio 2015, debido al registro de la baja de dos bienes muebles por siniestro; se integra de la siguiente manera:

Concepto	2016	2015
Mobiliario y Equipo de Administración	28,483,645	28,483,645
Mobiliario y Equipo Educativo y Recreativo	749,705	771,047
Equipo e Instrumental Médico y de Laboratorio	690,819	690,819
Equipo de Transporte	3,588,754	3,693,450
Maquinaria, Otros Equipos y Herramientas	475,619	475,619
Suma de Bienes Muebles	33,988,542	34,114,580

De conformidad con el artículo 27 de la Ley General de Contabilidad Gubernamental, en esta Entidad, se lleva a cabo el levantamiento físico del inventario y se concilia con los registros contables. Producto de la conciliación contable-física se reporta el siguiente avance al 31 de diciembre de 2016.

Registro Contable	Valor de la relación de bienes muebles	Conciliación
33,988,542	33,988,542	0

Se tiene una depreciación acumulada de 17,363,565.0 pesos y 14,086,905.0 pesos en 2016 y 2015, respectivamente, la cual fue calculada a partir del mes siguiente de su adquisición, sobre los costos históricos, aplicando las tasas máximas autorizadas por la Ley del Impuesto sobre la Renta, como sigue:

CUENTA PÚBLICA 2016

Descripción	Tasa de Depreciación
Mobiliario y equipo de administración	10.0%
Equipo de transporte	25.0%
Equipo de cómputo	30.0%
Maquinaria, equipo eléctrico, de comunicaciones, telecomunicaciones y herramientas	10.0%

La CEAV cuenta con 4,146 bienes muebles; durante el ejercicio 2016 se registró la baja de un vehículo siniestrado por pérdida total y de una videocámara por robo, la indemnización de ambos fue pagada por la compañía aseguradora.

Cabe señalar, que esta Entidad no cuenta con bienes inmuebles, por lo cual las oficinas centrales y la mayoría de las Delegaciones Regionales de la CEAV, se encuentran en inmuebles arrendados.

6. Estimaciones y Deterioros

Sin información que revelar.

7. Otros Activos

Se tienen activos diferidos correspondientes a las operaciones devengadas al 31 de diciembre de 2016 y de 2015, que integran el pasivo circulante que será liquidado durante el siguiente ejercicio.

Su saldo al 31 de diciembre de 2016 y al 31 de diciembre de 2015, asciende a 497,895.0 pesos y 1,130,871.0 pesos, respectivamente.

Pasivo

8. Cuentas por Pagar a Corto Plazo

La cuenta de Servicios Personales por Pagar a Corto Plazo muestra un saldo al cierre del ejercicio de 2016 y 2015 de 18,268.0 pesos y 341,407.0 pesos, respectivamente, correspondiente a sueldos pendientes de pago para el ejercicio 2016 y a indemnizaciones pendientes de pago para el ejercicio 2015.

Se tienen proveedores por pagar a Corto Plazo cuyo saldo corresponde a servicios devengados al 31 de diciembre de 2016 y 2015, para los cuales fueron expedidas las Cuentas por Liquidar Certificadas, quedando pendientes de pago por la Tesorería de la Federación al 31 de diciembre; su saldo se integra de la siguiente forma:

Concepto	2016	2015
Proveedores por Pagar a Corto Plazo vencimiento menor de 90 días	6,947,666	10,478,349

La Comisión Ejecutiva de Atención a Víctimas no es contribuyente del Impuesto Sobre la Renta de las personas morales, por estar considerada dentro del Título III "Régimen de las Personas Morales con Fines no Lucrativos" de la Ley del Impuesto Sobre la Renta, tampoco es sujeto del Impuesto Especial sobre Producción y Servicios ni de la Participación de Utilidades a los Trabajadores en virtud de su objetivo social y no lucrativo.

CUENTA PÚBLICA 2016

Sin embargo, tiene las obligaciones como retenedor del Impuesto Sobre la Renta en los capítulos de ingresos por salarios y en general por la prestación de un servicio personal subordinado, actividades profesionales (honorarios) y arrendamientos pagados, sobre los cuales además aplican disposiciones de la Ley del Impuesto al Valor Agregado en materia de retenciones y entero.

También tiene la obligación de retener el Impuesto Cedular por arrendamiento de un bien inmueble en el estado de Nayarit, lo anterior, de conformidad con el segundo párrafo del artículo 7 de la Ley de Hacienda del Estado de Nayarit.

Está obligada a pagar cuotas del Instituto de Seguridad y Servicios Sociales de los Trabajadores del Estado y a efectuar aportaciones al Fondo de la Vivienda del Instituto de Seguridad y Servicios Sociales de los Trabajadores del Estado y al Sistema de Ahorro para el Retiro.

En cuanto a contribuciones locales se causa el Impuesto sobre Nóminas de acuerdo al artículo 156 del Código Fiscal del Distrito Federal.

Al 31 de diciembre de 2016 y al 31 de diciembre de 2015 las Retenciones y Contribuciones por Pagar a Corto Plazo se integran de la siguiente manera:

Concepto	2016	2015
I.S.R. Retenido por Sueldos y Salarios		550,005
I.S.R. Retenido por Arrendamiento		63,962
I.V.A. Retenido por Arrendamiento		68,226
I.S.R. Retenido por Honorarios	2	34,466
I.V.A. Retenido por Honorarios	2	36,763
Retención Impuesto Cedular	719	718
SAR-FOVISSSTE	1,262,186	

El saldo de Otras Cuentas por Pagar a Corto Plazo corresponde a sobrante de recursos anticipados para viáticos pendientes de reintegrar a la Tesorería de la Federación y a viáticos devengados pendientes de reembolsar a los comisionados, su saldo al 31 de diciembre de 2016 y al 31 de diciembre de 2015 asciende a 340,668.0 pesos y 424,267.0 pesos, respectivamente.

9. Fondos de Bienes de Terceros en Administración y/o Garantía a Corto y Largo Plazo

Sin información que revelar.

10. Pasivos Diferidos y Otros Pasivos a Corto Plazo

Se tienen Otros Pasivos Diferidos a Corto Plazo que corresponden a las operaciones devengadas al 31 de diciembre de 2016 y de 2015, que integran el pasivo circulante que será liquidado durante el siguiente ejercicio.

Su saldo al 31 de diciembre de 2016 y al 31 de diciembre de 2015, asciende a 497,887.0 pesos y 1,130,871.0 pesos, respectivamente.

El saldo de la cuenta de Otros Pasivos Circulantes corresponde a las aportaciones efectuadas al Fideicomiso denominado "Fondo de Ayuda, Asistencia y Reparación Integral", a las fianzas cobradas, menos los pagos efectuados por honorarios al fiduciario y apoyos otorgados a víctimas.

Su saldo al 31 de diciembre de 2016 y al 31 de diciembre de 2015, asciende a 1,354,625,982.0 pesos y 955,141,039.0 pesos, respectivamente.

II) Notas al Estado de Actividades

11. Ingresos de Gestión

Los Ingresos por Transferencias, Asignaciones, Subsidios y Otras Ayudas corresponden a los recursos proporcionados por el Gobierno Federal para pago de servicios personales, servicios generales, adquisición de materiales y suministros, así como ayudas sociales, mediante el pago a los beneficiarios de las Cuentas por Liquidar Certificadas en forma directa por parte de la Tesorería de la Federación.

Su saldo al 31 de diciembre de 2016 y de 2015, asciende a 537,606,847.0 pesos y 480,739,016.0 pesos, respectivamente.

Al cierre del ejercicio 2016 y del ejercicio 2015, se tienen Ingresos Financieros por 61,503,256.0 y 29,897,331.0 pesos, respectivamente, que corresponden a los rendimientos generados por el fideicomiso "Fondo de Ayuda, Asistencia y Reparación Integral".

12. Gastos y Otras Pérdidas

Se tienen gastos de funcionamiento correspondientes a las erogaciones en servicios personales, servicios generales, materiales y suministros y ayudas sociales, los cuales son necesarios para atender las funciones de esta Comisión Ejecutiva, y sus saldos ascienden a los siguientes montos:

Concepto	2016	2015
Servicios Personales	221,485,074	241,178,813
Materiales y Suministros	3,805,183	4,490,495
Servicios Generales	184,461,802	179,880,476
Ayudas Sociales	127,854,783	55,189,238

El monto más significativo se tiene en el rubro de servicios personales, ya que esta Entidad requiere principalmente del factor humano para el desarrollo de sus funciones y atribuciones.

Otro monto significativo lo presenta el rubro de servicios generales, cuyo monto incluye, entre otros, los servicios básicos, el arrendamiento de los inmuebles que ocupan las oficinas centrales y las delegaciones regionales de esta Comisión Ejecutiva, los servicios de vigilancia, mantenimiento y limpieza de inmuebles, los servicios de traslados y viáticos, entre otros.

Por otra parte, se tienen Otros Gastos y Pérdidas Extraordinarias que corresponden a la depreciación de los bienes muebles propiedad de la CEAV, cuyos montos al cierre de los ejercicios 2016 y 2015 ascienden a 3,393,627.0 pesos y 4,399,828.0 pesos, respectivamente. Así mismo, en el ejercicio 2016 se tienen Otros Gastos por un importe de 9,070.0 que corresponden a pérdida por la baja de dos bienes muebles siniestrados.

III) Notas al Estado de Variación en la Hacienda Pública

13. Modificaciones al Patrimonio Contribuido

El Patrimonio Contribuido no presentó variaciones en el ejercicio 2016 respecto al ejercicio 2015, su saldo se integra por las Aportaciones del Gobierno Federal de Años Anteriores por un importe de 9,779,465.0 pesos correspondiente a los recursos proporcionados por el Gobierno Federal en los ejercicios 2012 y 2013

CUENTA PÚBLICA 2016

para la adquisición de bienes muebles, y por el monto de 24,335,115.0 pesos correspondiente a los bienes muebles recibidos en donación, según contrato número PGR/CN/DN/013/2012.

14. Información sobre Modificaciones al Patrimonio Generado

Al inicio del ejercicio 2016 se tenía un Patrimonio Generado por un importe de 15,853,143.0 pesos cuyo monto fue modificado por el resultado del ejercicio 2016 de 58,100,564.0 pesos, resultando la cantidad total de 73,953,707.0 pesos al cierre del ejercicio 2016.

El monto del Patrimonio Contribuido más el monto del Patrimonio Generado nos da como resultado el total de la Hacienda Pública/Patrimonio por un importe de 108,068,287.0 pesos.

IV) Notas al Estado de Flujos de Efectivo

15. Efectivo y Equivalentes

El saldo de efectivo y equivalentes al 31 de diciembre de 2016 y al 31 de diciembre de 2015, se integra de la siguiente manera:

Concepto	2016	2015
Bancos Tesorería	1,273,706	257,222
Fondos con Afectación Específica	397,504	132,877
Total de Efectivo y Equivalentes	1,671,210	390,099

16. Detalle de Adquisición de Bienes Muebles e Inmuebles con su monto global y en su caso el porcentaje de las que fueron realizadas mediante subsidios de capital del sector central. Revelando los pagos que se hicieron por la compra.

Durante el ejercicio 2016, no se efectuaron adquisiciones de bienes muebles e inmuebles.

17. Conciliación de los Flujos de Efectivo Neto de las Actividades de Operación y la cuenta de Ahorro/Desahorro antes de Rubros Extraordinarios

A continuación se presenta la Conciliación de los Flujos de Efectivo Netos de las Actividades de Operación y la cuenta de Ahorro/Desahorro antes de Rubros Extraordinarios:

Concepto	2016	2015
Ahorro/Desahorro antes de Rubros Extraordinarios	58,100,564	25,497,497
Movimientos de partidas (rubros) que no afectan el efectivo		
Depreciación	3,393,627	4,399,828
Otros Gastos (Baja de bienes muebles)	9,070	
Total	61,503,261	29,897,325

CUENTA PÚBLICA 2016

V) Conciliación entre los Ingresos Presupuestarios y Contables, así como entre los Egresos Presupuestarios y Gastos Contables

18. Conciliación entre los Ingresos Presupuestarios y Contables del 1 de enero al 31 de diciembre de 2016:

Ingresos presupuestarios		936,566,483
<i>Más ingresos contables no presupuestarios:</i>		167,482,400
Otros ingresos y beneficios /1	61,503,256	
Otros ingresos contables no presupuestarios /2	105,979,144	
<i>Menos ingresos presupuestarios no contables:</i>		504,938,790
Otros ingresos presupuestarios no contables /3	504,938,790	
Total de Ingresos Contables		599,110,093

/1 Ingresos Financieros

/2 Recurso correspondiente a los pagos efectuados a través de Fideicomiso Fondo de Ayuda, Asistencia y Reparación Integral

/3 Aportaciones a Fideicomisos Públicos

19. Conciliación entre los Egresos Presupuestarios y los Gastos Contables:

Total de Egresos (presupuestarios)		936,566,483
<i>Menos egresos presupuestarios no contables:</i>		504,938,790
Inversiones en fideicomisos, mandatos y otros análogos	504,938,790	
<i>Más gastos contables no presupuestales</i>		109,381,841
Estimaciones, depreciaciones, deterioros, obsolescencia y amortizaciones	3,393,627	
Pagos efectuados a través del Fondo de Ayuda, Asistencia y Reparación Integral	105,979,144	
Otros Gastos (Baja de bienes muebles)	9,070	
Total de Gasto Contable		541,009,534

Notas de Memoria (Cuentas de Orden)

20. Cuentas de Orden Contables

Se tienen 19 demandas laborales, que podrían derivar en una obligación de pago para la Comisión Ejecutiva de Atención a Víctimas, por tal motivo, su cuantificación se encuentra registrada en las Cuentas de Orden correspondientes, a fin de dar puntual seguimiento.

Existen contratos en comodato con el Servicio de Administración y Enajenación de Bienes (SAE), los cuales fueron formalizados en el ejercicio 2012, y corresponden a bienes inmuebles que se encuentran en uso de las Delegaciones Regionales de Cuernavaca Morelos y Ciudad Juárez, Chihuahua. Estos bienes no tienen ningún valor consignado en los contratos de comodato, por lo que fueron registrados a valor de 1.0 peso cada uno.

CUENTA PÚBLICA 2016

21. Cuentas de Orden Presupuestarias

Los registros en las cuentas de orden presupuestarias representan el importe de las operaciones de ingresos y egresos presupuestarios de la Comisión Ejecutiva de Atención a Víctimas, sus saldos ascienden a los siguientes montos:

Cuentas de Ingresos	2016	2015
Presupuesto de Ingresos Aprobado	918,505,179	957,993,409
Presupuesto de Ingresos por Ejecutar		11,459,872
Modificaciones al Presupuesto de Ingresos Aprobado	18,061,304	-11,818,541
Presupuesto de Ingresos Cobrado	936,566,483	934,714,996

Cuentas de Egresos	2016	2015
Presupuesto de Egresos Aprobado	918,505,179	957,993,409
Presupuesto de Egresos por Ejercer		
Presupuesto de Egresos Modificado	18,061,304	-11,818,541
Presupuesto de Egresos Ejercido		11,459,872
Presupuesto de Egresos Pagado	936,566,483	934,714,996

Notas de Gestión Administrativa

22. Introducción

Los Estados Financieros de la Comisión Ejecutiva de Atención a Víctimas, proveen de información financiera a los usuarios de la misma, entre los que destacan, el personal de la Comisión Ejecutiva, la Junta de Gobierno de la CEAV, las instancias fiscalizadoras y revisoras, el H. Congreso de la Unión y la población en general.

El objetivo del presente documento es proporcionar información relevante de los aspectos económicos-financieros que influyeron en el período, y que fueron considerados en la elaboración de los Estados Financieros, para la mayor comprensión de los mismos y sus particularidades.

23. Panorama Económico y Financiero

Para el ejercicio 2016, el presupuesto original asignado fue de 918,505,179.0 pesos, el cual tuvo un incremento de 18,061,304.0 pesos, resultado de la diferencia entre las reducciones por las medidas de cierre presupuestario 2016 y las ampliaciones para el Fideicomiso Fondo de Ayuda, Asistencia y Reparación Integral, para el incremento salarial, para el otorgamiento del aguinaldo o gratificación de fin de año y para cubrir los servicios de traslado terrestres y aéreos, hospedaje y alimentación para personas en situación de víctimas, dando un presupuesto anual modificado de 936,566,483.0 pesos, de los cuales 504,938,790.0 fueron destinados a las aportaciones al Fideicomiso "Fondo de Ayuda, Asistencia y Reparación Integral".

24. Autorización e Historia

La Constitución Política de los Estados Unidos Mexicanos reconoce a las víctimas u ofendidos de delitos y de violaciones a derechos humanos, entre otros, los derechos a recibir protección, así como otras medidas de atención para garantizar su integridad física y psicológica, y a la reparación integral del daño, lo que se reafirma en los instrumentos internacionales celebrados por nuestro país en materia de derechos humanos.

La Ley General de Víctimas publicada en el Diario Oficial de la Federación (DOF) el 9 de enero de 2013 y reformada mediante Decreto publicado en el DOF el 3 de mayo del mismo año, establece en su artículo 79 la creación del Sistema Nacional de Atención a Víctimas, el cual para su operación y el cumplimiento de sus atribuciones, contará con una Comisión Ejecutiva de Atención a Víctimas.

Mediante Decreto publicado en el DOF el 8 de enero de 2014, se modificó la denominación, objeto, organización y funcionamiento del organismo descentralizado Procuraduría Social de Atención a las Víctimas de Delitos, creado mediante Decreto publicado en el DOF el 6 de septiembre de 2011, para transformarse en el organismo descentralizado denominado Comisión Ejecutiva de Atención a Víctimas, de conformidad con lo establecido en la Ley General de Víctimas.

La Comisión Ejecutiva de Atención a Víctimas (CEAV), fue constituida como un organismo descentralizado de la Administración Pública Federal, no sectorizado, con personalidad jurídica y patrimonio propio, así como autonomía técnica y de gestión, encargada de garantizar la representación y participación directa de las víctimas y organizaciones de la sociedad civil, propiciando su intervención en la construcción de políticas públicas, además del ejercicio de labores de vigilancia, supervisión y evaluación de las instituciones que integran el Sistema Nacional de Atención a Víctimas con el propósito de garantizar un ejercicio transparente de sus atribuciones.

25. Organización y Objeto Social

La CEAV, tiene por objeto, fungir como órgano operativo del Sistema Nacional de Atención a Víctimas; garantizar la representación y participación directa de las víctimas y organizaciones de la sociedad civil en el Sistema Nacional de Atención a Víctimas, propiciando su intervención en la construcción de políticas públicas en dicha materia; realizar labores de vigilancia, supervisión y evaluación de las instituciones integrantes del Sistema Nacional de Atención a Víctimas, con el objetivo de garantizar un ejercicio transparente de sus atribuciones, y ejercer las funciones y facultades que le encomienda la Ley General de Víctimas y demás disposiciones aplicables.

La Comisión Ejecutiva de Atención a Víctimas centra sus esfuerzos en tres acciones esenciales:

- Construir el Registro Nacional de Víctimas, este registro será alimentado por las comisiones ejecutivas estatales, facilitará el acceso de las víctimas a la ayuda prevista en la Ley.
- La operación del Fondo de Ayuda, Asistencia y Reparación Integral.
- Determinar las medidas de Asesoría Jurídica que los tres órdenes de Gobierno brindarán a las víctimas.

La CEAV no es contribuyente del Impuesto Sobre la Renta de las personas morales, por estar considerado dentro del Título III "Régimen de las Personas Morales con Fines no Lucrativos" de la Ley del Impuesto Sobre la Renta. No es sujeto del Impuesto Especial sobre Producción y Servicios ni de la Participación de Utilidades a los Trabajadores en virtud de su objetivo social y no lucrativo.

Tiene las obligaciones como retenedor del Impuesto Sobre la Renta en los capítulos de ingresos por salarios y en general por la prestación de un servicio personal subordinado, actividades profesionales (honorarios) y arrendamientos pagados, sobre los cuales además aplican disposiciones de la Ley del Impuesto al

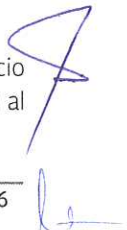

CUENTA PÚBLICA 2016

Valor Agregado en materia de retenciones y entero. Así mismo, tiene la obligación de retener el Impuesto Cedular por arrendamiento de un inmueble en el estado de Nayarit, de conformidad con el segundo párrafo del artículo 7 de la Ley de Hacienda del Estado de Nayarit.

Está obligado a pagar cuotas del Instituto de Seguridad y Servicios Sociales de los Trabajadores del Estado y efectuar aportaciones al Fondo de la Vivienda del Instituto de Seguridad y Servicios Sociales de los Trabajadores del Estado y al Sistema de Ahorro para el Retiro.

En cuanto a contribuciones locales se causa el Impuesto sobre Nóminas de acuerdo al artículo 156 del Código Fiscal del Distrito Federal.

La Estructura Organizacional Básica de la CEAV se integra de la siguiente forma:





COMISIÓN EJECUTIVA DE ATENCIÓN A VÍCTIMAS
ESTRUCTURA BÁSICA

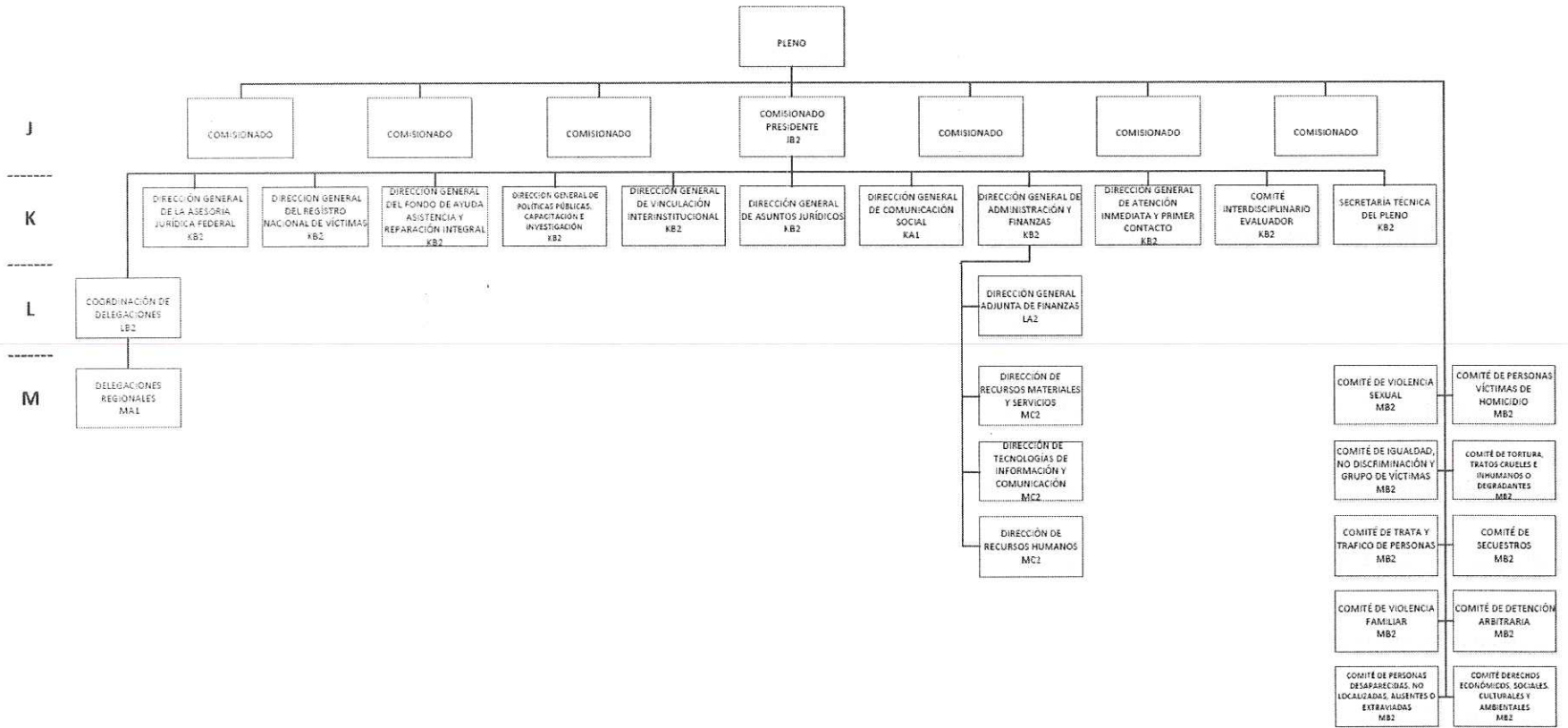

Handwritten signatures and initials in blue ink.

La Comisión Ejecutiva de Atención a Víctimas es Fideicomitente del Fideicomiso Público de Administración y Pago denominado "Fondo de Ayuda, Asistencia y Reparación Integral", el Banco del Ahorro Nacional y Servicios Financieros, Sociedad Nacional de Crédito funge como Fiduciario. Este Fideicomiso fue formalizado mediante contrato de fecha 24 de noviembre de 2014; sus fines son servir como mecanismo financiero para el pago de las ayudas, la asistencia y la reparación integral a víctimas, incluyendo la compensación en el caso de víctimas de violaciones a los derechos humanos cometidas por autoridades federales y la compensación subsidiaria para víctimas de delitos del orden federal.

El 15 de enero de 2015 se publicó en el Diario Oficial de la Federación el Acuerdo del pleno por el que se emiten los Lineamientos para el Funcionamiento del Fondo de Ayuda, Asistencia y Reparación Integral, con el objeto de establecer las bases para la adecuada administración, control, ejecución y operación de los recursos del patrimonio del Fondo de Ayuda, Asistencia y Reparación Integral y de los fines del mismo.

Los citados Lineamientos, fueron reformados el 25 de junio de 2015, con el propósito de armonizar su contenido con las disposiciones del Reglamento de la Ley General de Víctimas y del Acuerdo por el que se dan a conocer los formatos de trámites y requisitos para acceder a los recursos del Fondo de Ayuda, Asistencia y Reparación Integral, publicado en el Diario Oficial de la Federación el 6 de marzo de 2015, así como para mejorar la operación del Fondo.

26. Bases de Preparación de los Estados Financieros

Los Estados Financieros y sus notas están preparados de acuerdo a lo dispuesto en Ley General de Contabilidad Gubernamental, la normatividad contable gubernamental emitida por la Unidad de Contabilidad Gubernamental e Informes sobre la Gestión Pública de la Secretaría de Hacienda y Crédito Público, siendo las principales las Normas de Información Financiera General para el Sector Paraestatal (NIFGGSP), y las demás disposiciones, normas, bases y reglamentaciones emitidas por el Consejo Nacional de Armonización Contable (CONAC). En este sentido se considera de carácter supletorio la aplicación de las Normas de Información Financiera (NIF) emitidas por el Consejo Mexicano para la Investigación y Desarrollo de Normas de Información Financiera (CINIF) que así se autoricen por la SHCP, previa solicitud del Ente Público.

En observancia al Marco Conceptual de la Contabilidad Gubernamental, las operaciones son registradas a su valor histórico sobre la base de devengado, es decir, los gastos se reconocen cuando se realizan, independientemente de su fecha de pago.

En la Comisión Ejecutiva de Atención a Víctimas se aplican los Postulados Básicos de la Contabilidad Gubernamental, a fin de permitir la identificación, el análisis, la interpretación, la captación, el procesamiento y el reconocimiento de las transacciones, transformaciones internas y otros eventos que afecten económicamente a esta Comisión Ejecutiva, de forma tal que la información sea oportuna, confiable y comparable para la toma de decisiones.

27. Políticas de Contabilidad Significativas

En esta Comisión Ejecutiva, no se ha utilizado ningún método para la actualización del valor de los activos, pasivos y Hacienda Pública/Patrimonio, debido a que desde su creación, no se ha presentado un cambio significativo en el entorno económico inflacionario.

28. Posición en Moneda Extranjera y Protección por Riesgo Cambiario

En la Comisión Ejecutiva no se tienen registros en moneda extranjera ya que sólo se tienen operaciones cuantificadas en moneda nacional.



29. Reporte Analítico del Activo

La depreciación de los bienes muebles se calcula a partir del mes siguiente de su adquisición, sobre los costos históricos, aplicando las tasas máximas autorizadas por la Ley del Impuesto sobre la Renta, como sigue:

Descripción	Tasa de Depreciación
Mobiliario y equipo de administración	10.0%
Equipo de transporte	25.0%
Equipo de cómputo	30.0%
Maquinaria, equipo eléctrico, de comunicaciones, telecomunicaciones y herramientas	10.0%

Al 31 de diciembre de 2016, la CEAV presentó un Activo total de 1,471,761,667.0 pesos, el cual refleja un incremento respecto al ejercicio anterior, debido a los recursos asignados al Fideicomiso "Fondo de Ayuda, Asistencia y Reparación Integral", cuyo saldo al cierre del ejercicio 2016 asciende a 1,446,069,290.0 pesos.

30. Fideicomisos, Mandatos y Análogos

Conforme al Plan Nacional de Desarrollo (PND) 2013-2018, es prioridad construir un México en Paz que garantice el respeto y la protección de los derechos humanos, por lo que el Gobierno Federal tiene encomendado implementar políticas para la atención de víctimas de delitos y violaciones de dichos derechos.

El Objetivo 1.5, Estrategia 1.5.3 del PND establece que se deben proporcionar servicios integrales a las víctimas u ofendidos de delitos. La Ley General de Víctimas, en apego a dicha estrategia, en su Título Octavo considera la constitución de un Fondo que será administrado y operado por la CEAV por medio de un fideicomiso público, con el objeto de brindar los recursos necesarios para la ayuda, la asistencia y la reparación integral de las víctimas de delitos y de las víctimas de violaciones a los derechos humanos.

En este sentido, con fecha 24 de noviembre de 2014 fue creado el fideicomiso público de administración y pago denominado "Fondo de Ayuda, Asistencia y Reparación Integral", mediante Contrato en el que la Comisión Ejecutiva de Atención a Víctimas funge como Fideicomitente y el Banco del Ahorro Nacional y Servicios Financieros, Sociedad Nacional de Crédito como Fiduciario; cuyos fines son servir como mecanismo financiero para el pago de las ayudas, la asistencia y la reparación integral a víctimas, incluyendo la compensación en el caso de víctimas de violaciones a los derechos humanos cometidas por autoridades federales y la compensación subsidiaria para víctimas de delitos del orden federal.

El 16 de diciembre de 2014, el Pleno de la CEAV aprobó los Lineamientos para el Funcionamiento del Fondo de Ayuda, Asistencia y Reparación Integral, los cuales tienen por objeto el establecer las bases para la adecuada administración, control, ejecución y operación de los recursos del patrimonio del Fondo de Ayuda, Asistencia y Reparación Integral y de los fines del mismo, y fueron publicados en el Diario Oficial de la Federación el 15 de enero de 2015.

31. Reporte de la Recaudación

La Comisión Ejecutiva de Atención a Víctimas tiene Ingresos por Transferencias, Asignaciones, Subsidios y Otras Ayudas, proporcionados por el Gobierno Federal para pago de servicios personales, servicios generales, adquisición de materiales y suministros, así como ayudas sociales, mediante el pago a los beneficiarios de las Cuentas por Liquidar Certificadas en forma directa por parte de la Tesorería de la Federación.

32. Información sobre la Deuda y el Reporte Analítico de la Deuda

Sin información que revelar.

33. Calificaciones Otorgadas

Sin información que revelar.

34. Proceso de Mejora

La Comisión Ejecutiva de Atención a Víctimas da seguimiento a los diversos temas establecidos en el Manual Administrativo de Aplicación General en materia de Control Interno, entre los que destacan los siguientes:

- Atención de recomendaciones y observaciones de instancias de fiscalización y vigilancia
- Análisis del comportamiento presupuestal y financiero
- Evaluación del cumplimiento de los objetivos, metas e indicadores
- Informe Anual sobre el estado que guarda el Control Interno Institucional
- Cumplimiento en tiempo y forma de las acciones de mejora del Programa de Trabajo de Control Interno

La implementación en la CEAV de las acciones de mejora comprometidas en el Programa de Trabajo de Control Interno tiene un avance global del 90%, y se encuentra en proceso de elaboración y formalización de diversos elementos de normatividad interna que den soporte a las unidades administrativas de la Comisión Ejecutiva, para aplicar mecanismos de control que den certidumbre a la toma de decisiones, orientadas al logro de sus objetivos y metas, en un ambiente ético, de calidad, mejora continua y eficiencia.

35. Información por Segmentos

Sin información que revelar

36. Eventos Posteriores al Cierre

El 3 de enero de 2017 se publicó en el Diario Oficial de la Federación el Decreto por el que se reforman, adicionan y derogan diversas disposiciones de la Ley General de Víctimas; el cual establece que la Comisión Ejecutiva de Atención a Víctimas (CEAV) dejará de ser un órgano colegiado y estará a cargo de un Comisionado Ejecutivo. Así mismo, se elimina la existencia de los comités especializados, quedando únicamente el Comité Interdisciplinario Evaluador, que tendrá facultades para elaborar los proyectos de dictamen, de acceso a los recursos, así como para la creación de fondos de emergencia.

Por otro lado, se flexibilizan los mecanismos de acceso a los recursos del Fondo, fortaleciendo el otorgamiento de medidas de ayuda, ayuda inmediata, asistencia, atención y rehabilitación que son necesarias y urgentes para subsanar las necesidades diarias de las víctimas.

37. Partes Relacionadas

La Comisión Ejecutiva de Atención a Víctimas no tiene partes relacionadas que pudieran ejercer influencia significativa sobre la toma de decisiones financieras y operativas.



38. Responsabilidad Sobre la Presentación Razonable de la Información Contable

Bajo protesta de decir verdad declaramos que los Estados Financieros y sus Notas, son razonablemente correctos y son responsabilidad del emisor.



Autorizó: Lic. Alejandro Herrera Macías
Director General Encargado de la Dirección General
de Administración y Finanzas



Elaboró: Miriam de los Ángeles Pérez Vargas
Directora de Presupuesto y Contabilidad